

**PROJETO DE LEI COMPLEMENTAR Nº 06/2022**

**Autor:** Executivo Municipal

**Súmula:** Altera, acrescenta e suprime dispositivos na Lei Municipal nº 3.710/2020, que dispõe sobre o Zoneamento de Uso e Ocupação do Solo do Município da Lapa e dá outras providências.

A Câmara Municipal da Lapa, Estado do Paraná, A P R O V A:

**Art. 1º.** – Fica alterada a redação do Art. 9º, da Lei Municipal nº 3.710/2020, que passa a ter a seguinte redação:

**Art. 9º.** - Para efeito desta Lei, serão adotadas as seguintes definições quanto à escala das atividades e usos do solo:

I - **Pequeno Porte:** quando a área construída for de até 300,00 m<sup>2</sup> (trezentos metros quadrados);

II - **Médio Porte:** quando a área construída for acima de 300,00 m<sup>2</sup> (trezentos metros quadrados) até 600,00 m<sup>2</sup> (seiscentos metros quadrados);

III - **Grande Porte:** quando a área construída for acima de 600,00 m<sup>2</sup> (seiscentos metros quadrados). ”

**Art. 2º.** – Fica incluído o Art. 28-A, na Lei Municipal nº 3.710/2020, contendo a seguinte redação:

**Art. 28-A - A Zona de Uso Restrito (ZUR)** correspondente a áreas sobre leito e/ou curso de córregos manilhados, os quais perderam a função ambiental.

**§ 1º.** - Na ZUR a construção requer a adoção de boas práticas, respeitando-se a faixa não edificável de 2,5 metros de cada lado do manilhamento, a partir do eixo da canalização existente ou do curso de águas em aberto (vala, córrego ou rio).

**§ 2º.** - A prefeitura proíbe a construção de edificações sobre equipamentos de drenagem: obstáculos impedem os serviços de manutenção, e a infraestrutura do manilhamento não foi projetada para sustentar edificações.

**§ 3º.** - O encargo compartilhado com o proprietário do imóvel e o responsável técnico (engenheiro ou arquiteto via ART) deve ser mediante a apresentação de um laudo técnico comprobatório, responsabilizando-os sobre qualquer sobrecarga não dimensionada no manilhamento que coloque em risco a infraestrutura de drenagem e futuramente exponha os cidadãos a uma situação de risco.

**§ 4º.** - Para esta zona, ficam estabelecidos os seguintes objetivos:

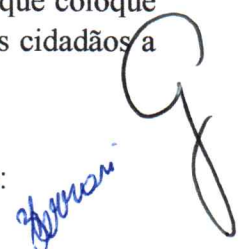

- I - Não desempenhe papel significativo na preservação de recursos hídricos e biodiversidade;
- II – Não comprometa a estabilidade geológica;
- III - Não seja relevante ao fluxo gênico de fauna e de flora;
- V - Não tenha relevância para a proteção do solo ou para assegurar o bem-estar das populações humanas.”

**Art. 3º.** – Fica retirada atividade do uso Comércio e Serviço Setorial, e incluída no uso Comércio e Serviço Vicinal, no ANEXO IV – CLASSIFICAÇÃO DE USOS DO SOLO, da Lei Municipal nº 3.710/2020, conforme o ANEXO I, parte integrante desta Lei.

**Art. 4º.** – Ficam incluídas atividades no uso Comércio e Serviço de Bairro, no ANEXO IV – CLASSIFICAÇÃO DE USOS DO SOLO, da Lei Municipal nº 3.710/2020, conforme o ANEXO I, parte integrante desta Lei.

**Art. 5º.** – Ficam incluídos usos permissíveis e alterada a redação dos usos permitidos na ZCS, no ANEXO V – PARÂMETROS DE USO DO SOLO, da Lei Municipal nº 3.710/2020, conforme o ANEXO II, parte integrante desta Lei.

**Art. 6º.** – Fica incluído uso permissível na ZI-1, no ANEXO V – PARÂMETROS DE USO DO SOLO, da Lei Municipal nº 3.710/2020, conforme o ANEXO II, parte integrante desta Lei.

**Art. 7º.** – Fica alterado o Recuo Frontal Mínimo na ZEIS, no ANEXO VI – PARÂMETROS DE OCUPAÇÃO DO SOLO, da Lei Municipal nº 3.710/2020, conforme o ANEXO III, parte integrante desta Lei.

**Art. 8º.** – Fica alterado o ANEXO VII – MAPA DE ZONEAMENTO DA CIDADE DA LAPA, da Lei Municipal nº 3.710/2020, conforme o ANEXO IV, parte integrante desta Lei.

**Art. 9º.** – Fica alterado o ANEXO VIII – MAPA DE PERÍMETRO URBANO DA SEDE DA LAPA, da Lei Municipal nº 3.709/2020, conforme o ANEXO V, parte integrante desta Lei.

Câmara Municipal da Lapa, em 08 de junho de 2022.



**GUSTAVO RIBAS DAOU**  
Presidente

  
**BRENDA FERRARI DA SILVA**  
1ª Secretária

ANEXO IV - CLASSIFICAÇÃO DE USOS DO SOLO - LEI MUNICIPAL Nº 3.710/2020

**CATEGORIA**

1. USO

HABITACIONAL

1.1 HABITAÇÃO

UNIFAMILIAR

1.2. HABITAÇÃO

BIFAMILIAR

1.3. HABITAÇÃO

COLETIVA

1.4. HABITAÇÃO

UNIFAMILIAR EM

SÉRIE

1.5. HABITAÇÃO DE USO

INSTITUCIONAL

1.6. HABITAÇÃO

TRANSITÓRIA

2. USO

COMUNITÁRIO

2.1 COMUNITÁRIO 1

2.2 COMUNITÁRIO 2

2.3. COMUNITÁRIO 3

2.4. COMUNITÁRIO 4

3. USO COMERCIAL E DE  
SERVIÇOS

3.1 COMÉRCIO E SERVIÇO  
VICINAL

**USOS E ATIVIDADES**

Edificações destinadas à habitação permanente ou transitória classificando-- se em:

Edificação isolada destinada à moradia de uma só família no lote.

Edificação composta de 2 (duas) residências unifamiliares no lote.

Edificação vertical para habitação multifamiliar.

Edificação composta de 3 (três) ou mais residências unifamiliares agrupadas horizontalmente, paralelas ou transversais ao alinhamento predial.

Edificação destinada à assistência social, tais como: Albergue, Alojamento Estudantil, Asilo, Convento, Seminário, Internato, Orfanato.

Edificação com unidades habitacionais destinadas ao uso transitório, tais como: Hotéis, Apart-Hotéis, Flats, Pensões, Pensionatos e Motéis.

Edificações destinadas à educação, lazer, cultura, saúde e assistência, classificando-se em:

Edificações destinadas a atividades que não impliquem concentração excessiva de pessoas ou veículos, compatíveis com o uso residencial, tais como: Ambulatório, Assistência Social, Berçário, Creche, Hotel Para Bebês, Biblioteca, Ensino Maternal, Pré-Escolar, Jardim de Infância e Escola Especial.

Edificações destinadas a atividades que impliquem concentração de pessoas ou veículos, tais como: Auditório, Boliche, Casa de Espetáculos, Cancha de Bocha, Cancha de Futebol, Centro de Recreação, Centro de Convenções, Centro de Exposições, Cinema, Colônias de Férias, Museu, Piscina Pública, Ringue de Patinação, Sede Cultural, Esportiva e Recreativa, Sociedade Cultural, Teatro, Estabelecimentos de Ensino Fundamental e Médio, Hospital, Maternidade, Pronto Socorro, Sanatório, Casa de Culto e Templo Religioso.

Edificações destinadas a atividades de grande porte que impliquem concentração de pessoas ou veículos, não sendo compatíveis com o uso residencial e estando sujeitas a controle específico, tais como: Autódromo, Campus Universitário, Circo, Estabelecimento de Ensino Superior, Estádio, Kartódromo, Parque de Diversões, Pista de Equitação e Rodeios.

Atividades sujeitas a controle específico visando a proteção do meio ambiente: Educação Ambiental; Parques Ecológicos; Parques de Lazer, Conservação e Recuperação; Pesquisa Científica; e Atividades Turísticas.

Atividades que envolvem relação de troca visando o lucro, ou pelas quais fica caracterizado o préstimo de mão de obra ou assistência de ordem intelectual, classificando-se em:

COMÉRCIO VICINAL: Atividades comerciais varejistas de pequeno porte, de utilização imediata e cotidiana, não incômodas ao uso residencial, tais como: Açougue, Armazinhos, Bar, Bilhar, Cafeteria, Cantina, Casa de Chá, Casa Lotérica, Choperia, Churrascaria, Confeitaria, Comércio de Refeições Embaladas, Drogaria, Ervanário, Farmácia, Floricultura, Flores Ornamentais, Hortifrutigranjeiros, Joalheria, Lanchonete, Leteria, Livraria, Lojas de Roupas, Sapatos e Acessórios, Merceria, Panificadora, Papelaria, Pastelaria, Petiscaria, Pizzaria, Posto de Venda de Gás Liquefeito, Relojoaria, Restaurante, Revistaria e Sorveteria.

SERVIÇO VICINAL: Atividades profissionais e serviços pessoais de pequeno porte, de utilização imediata e cotidiana, não incômodas ao uso residencial,

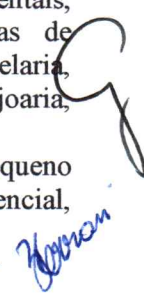

tais como: Agência de Serviços Postais, Atelier de Profissionais Autônomos, Barbearias, Consultórios, Costureiros, Escritórios Administrativos, Escritório de Comércio Varejista, Imobiliárias, Instituto de Beleza, Jogos Eletrônicos, Lan House, Montagem de Bijuterias, Serviços de Datilografia, Serviços de Digitação e Salão de Beleza.

**3.2 COMÉRCIO E SERVIÇO DE BAIRRO** Atividades comerciais varejistas e de prestação de serviços destinadas ao atendimento de determinado bairro ou zona, tais como: Academias, Agência Bancária, Banco, Borracharia, Estabelecimentos de Ensino de Cursos Livres, Estacionamento Comercial, Fotográficos, Laboratórios de Análises Clínicas, Lavanderia, Marcenaria, Marmoraria, Oficina Mecânica de Veículos, Radiológicos, Serralheria.

**3.3 COMÉRCIO E SERVIÇO SETORIAL** Atividades comerciais varejistas e de prestação de serviços destinadas ao atendimento de maior abrangência, tais como: Buffet com Salão de Festas, Centros Comerciais, Clínicas, Comércio de Material de Construção, Comércio de Veículos e Acessórios, Edifícios de Escritórios, Escritório de Comércio Atacadista, Estacionamento e Serviços voltados à Logística, Lojas de Departamentos, Sede de Empresas, Serviços de Lavagem de Veículos e Supermercados.

**3.4 COMÉRCIO SERVIÇO GERAL** Atividades comerciais varejistas e atacadistas ou de prestação de serviços destinadas a atender à população em geral, que por seu porte ou natureza, exijam confinamento em área própria, tais como: Agenciamento de Cargas, Armazéns Gerais, Canil, Comércio Atacadista, Comércio Varejista de Grandes Equipamentos, Cooperativas, Depósitos, Editoras, Entrepósitos, Grandes Oficinas, Hospital Veterinário, Impressoras, Serviços de Coleta de Lixo, Silos e Transportadoras.

**3.5 COMÉRCIO SERVIÇO ESPECÍFICO** Atividades peculiares, cuja adequação à vizinhança e ao sistema viário depende de análise especial: tabacaria, serralheria de pequeno porte, marcenaria de pequeno porte, marmoraria de pequeno porte, Capela Mortuária, Cemitério, Comércio Varejista de Combustíveis e de Derivados de Petróleo e Serviços de Bombas de Combustível para Abastecimento de Veículos, Usinas de Triagem e Aterros Construção Civil.

**4. USO INDUSTRIAL** Atividade de produção de bens mediante transformação de insumos, classificando-se em:

**4.1 INDÚSTRIA 1** Atividades industriais não incômodas, nocivas ou perigosas, que não impliquem concentração excessiva de pessoas ou veículos e que sejam compatíveis com o uso residencial, tais como os estabelecimentos para a fabricação de: Absorventes, Acessório do Vestuário, Acessórios para Animais, Adesivos, Aeromodelismo, Artigos de Artesanato, Artigos de Bijuteria, Artigos de Colchoaria, Artigos de Cortiça, Artigos de Couro, Artigos de Decoração, Artigos de Joalheria, Artigos de Pele, Artigos para Brindes, Artigos para Cama, Mesa e Banho, Bengalas, Bolsas, Bordados, Calçados, Capas para Veículos, Clichês, Cortinas, Etiquetas, Fraldas, Gelo, Guarda-Chuva, Guarda-Sol, Malhas, Material Didático, Material Ótico, Mochilas, Painéis Cerâmicos e Mosaicos Artísticos, Pastas Escolares, Perucas, Produtos Alimentícios, Produtos Desidratados, Produtos Naturais, Relógio, Rendas, Roupas, Sacolas e Vitrais.

**4.2 INDÚSTRIA 2** Atividades industriais que não impliquem concentração excessiva de pessoas ou veículos, estando sujeitas a controle específico, tais como: Cozinha Industrial, Fiação, Funilaria, Indústria de Panificação, Indústria Gráfica, Indústria Tipográfica, Serralheria e os estabelecimentos para fabricação de: Acabamentos para Móveis, Acessórios para Panificação, Acumuladores Eletrônicos, Agulhas, Alfinetes, Anzóis, Aparelhos de Medidas, Aparelhos Fotográficos e Cinematográficos, Aparelhos Ortopédicos, Artefatos de Bambu, Artefatos de Junco, Artefatos de Lona, Artefatos de Papel e Papelão, Artefatos de Vime, Artigos de Caça e Pesca, Artigos de Carpintaria, Artigos de Esportes e Jogos Recreativos, Artigos Diversos de Madeira, Artigos Têxteis, Box para Banheiros, Capachos, Churrasqueiras, Componentes Eletrônicos, Componentes e Sistema

*Handwritten signature*

de Sinalização, Cordas e Barbantes, Cordoalha, Correias, Cronômetro e Relógios, Cúpulas para Abajur, Embalagens, Espanadores, Escovas, Esquadrias, Estandes para Tiro ao Alvo, Estofados para Veículos, Estopa, Fitas Adesivas, Instrumentos Musicais, Instrumentos Óticos, Lareiras, Lixas, Luminárias, Luminosos, Materiais Terapêuticos, Molduras, Painéis e Cartazes Publicitários, Palha de Aço, Palha Trançada, Paredes Divisórias, Peças e Acessórios e Material de Comunicação, Peças p/ Aparelhos Eletroeletrônicos e Acessórios, Persianas, Portas e Divisões Sanfonadas, Portões Eletrônicos, Produtos Alimentícios com Forno a Lenha, Produtos Veterinários, Tapetes, Tecelagem, Toldos, Varais e Vassouras.

#### 4.3 INDÚSTRIA 3

Atividades industriais de grande porte que impliquem concentração de pessoas ou veículos, ou ainda que causem incômodo, perigo ou risco à população do entorno, não sendo compatíveis com o uso residencial e estando sujeitas a controle específico, tais como: Curtume, Desdobramento de Madeira, Destilação de Álcool, Entrepasto de Madeira para Exportação (Ressecamento), Frigorífico, Geração e Fornecimento de Energia Elétrica, Indústria Cerâmica, Indústria de Abrasivo, Indústria de Águas Minerais, Indústria de Artefatos de Cimento, Indústria de Bobinamento de Transformadores, Indústria de Compensados e/ou Laminados, Indústria de Fumo, Indústria de Implementos Rodoviários, Indústria de Madeira, Indústria de Mármore, Indústria de Plásticos, Indústria de Produtos Biotecnológicos, Indústria Eletromecânica, Indústria Mecânica, Indústria Metalúrgica, Indústria Petroquímica, Montagem de Veículos, Produção de Elementos Químicos e de Produtos Inorgânicos e Orgânicos, Produção de Óleos, Gorduras e Ceras Vegetais e Animais, Reciclagem de Plásticos, Reciclagem de Sucatas Metálicas, Reciclagem de Sucatas não Metálicas, Secagem e Salga de Couro e Peles, Sintetização ou Pelotização de Carvão de Pedra e Coque, Torrefação e Moagem de Cereais, Tratamento e Distribuição de Água, Usina de Concreto, Zincagem e os estabelecimento para fabricação de: Açúcar, Adubos, Água Sanitária, Álcool, Anodos, Antenas, Aquecedores, Arames Metálicos, Argamassa, Armas, Artefatos de Borracha, Artefatos de Concreto, Artefatos de Fibra de Vidro, Artefatos de Metal, Artefatos de Parafina, Artigos de Cutelaria, Artigos de Material plástico e/ou Acrílico, Artigos para Refrigeração, Asfalto, Bebidas, Bicycletas, Biscoitos e Bolachas, Bombas e Motores Hidrostáticos, Borracha e Látex Sintéticos, Brinquedos, Cal, Câmaras de Ar, Carrocerias para Veículos Automotores, Casas Pré-Fabricadas, Ceras para Assoalhos, Chapas e Placas de Madeira, Cimento, Cola, Combustíveis e Lubrificantes, Corretivos do Solo, Cosméticos, Cristais, Defensivos Agrícolas, Desinfetantes, Equipamentos Contra Incêndio, Equipamentos Esportivos, Equipamentos Hospitalares, Equipamentos Industriais, Peças e Acessórios, Equipamentos para Telecomunicação, Equipamentos Pneumáticos, Espelhos, Estruturas de Madeira, Estruturas Metálicas, Fertilizantes, Fios e Arames de Metais, Formicidas e Inseticidas, Gelatinas, Germicidas, Graxas, Impermeabilizantes, Lacas, Laminados de Metais e Plásticos, Lâmpadas, Manilhas, Canos, Tubos e Conexões, Massa Plástica, Massas Alimentícias, Materiais p/ Recondicionamento de Pneumáticos, Material Fotográfico, Material Hidráulico, Material p/ Medicina, Cirurgia e Odontologia, Medicamentos, Moldes e Matrizes de Peças e Embalagem Plástica, Motores para Tratores Agrícolas, Munições, Oxigênio, Papel, Papelão, Peças de Gesso, Peças e Acessórios para Máquinas Agrícolas, Peças e Acessórios para Veículos, Peças e Equipamentos Mecânicos, Pisos, Placas de Baterias, Pneumáticos, Produtos Agrícolas, Produtos de Higiene Pessoal, Produtos de Perfumaria, Produtos Derivados da Destilação do Carvão de Pedra, Produtos Químicos em Geral, Rações Balanceadas e Alimentos Preparados para Animais, Resinas de Fibras, Secantes, Soldas, Solventes, Tanques, Reservatórios e outros Recipientes Metálicos, Tecidos, Telas Metálicas, Telhas, Tintas, Tubos Metálicos, Veículos, Vernizes, Vidros, Vinagre e Xaropes.

#### 5. USO AGROPECUÁRIO Atividades de produção de plantas, criação de animais, agroindustriais e

*Amor*

### 6. USO EXTRATIVISTA

piscicultura, tais como: Abate de Animais, Aração e/ou Adubação, Cocheira, Colheita, Criação de Chinchila, Criação de Codorna, Criação de Escargot, Criação de Minhocas, Criação de Peixes, Criação de Rãs, Criação de Répteis, Granja, Pesque e Pague, Produção de Húmus, Serviços de Imunização e Tratamento de Hortifrutigranjeiros, Serviços de Irrigação, Serviços de Lavagem de Cereais, Serviços de Produção de Mudanças e Sementes e Viveiro de Animais.

Atividades de extração mineral e vegetal, tais como: Extração de Areia, Extração de Argila, Extração de Cal, Extração de Caulim, Extração de Cimento, Extração de Madeira, Extração de Minérios, Extração de Pedras, Extração Vegetal e Olaria

Câmara Municipal da Lapa, em 08 de junho de 2022.

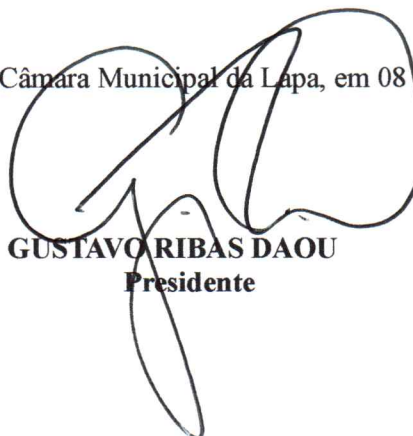

**GUSTAVO RIBAS DAOU**  
Presidente

  
**BRENDA FERRARI DA SILVA**  
1ª Secretária

**ANEXO II - PROJETO DE LEI COMPLEMENTAR Nº 06, DE 08 DE JUNHO DE 2022**

**ANEXO V - PARÂMETROS DE USO DO SOLO - LEI MUNICIPAL Nº 3.710/2020**

ZONAS	USO PERMITIDO	USO PERMISSÍVEL (sob consulta ao C MPU)	USO PROIBIDO
ZCH	Habitação Unifamiliar Habitação Bifamiliar Comércio e Serviço Vicinal (exceto Posto de Venda de Gás Liquefeito)	Habitação Transitória Habitação Institucional Comunitário 1 e 2 Comércio e Serviço de Bairro	Todos os demais
ZTCH	Habitação Unifamiliar Habitação Bifamiliar Comércio e Serviço Vicinal Comércio e Serviço de Bairro	Habitação Unifamiliar em série Habitação Coletiva Habitação Transitória Habitação Institucional Comunitário 1 e 2 Comércio e Serviço Setorial	Todos os demais
ZCS	Comércio e Serviço Geral Comércio e Serviço Vicinal Indústria 1	Habitação Unifamiliar (exceto para lotes contíguos às Rodovias BR-476 e PR-427) Habitação Unifamiliar em Série (exceto para lotes contíguos às Rodovias BR-476 e PR-427) Habitação Transitória Comércio e Serviço de Bairro Comércio e Serviço Setorial Comércio e Serviço Específico Indústria 2 Indústria 3	Todos os demais
ZI-1	Comércio e Serviço Geral Indústria 1 e 2	Comércio e Serviço Específico (exceto tabacaria) Indústria 3	Todos os demais
ZI-2	Comércio e Serviço Geral Indústria 1 e 2	Comércio e Serviço Específico (exceto tabacaria) Indústria 3	Todos os demais
ZUM	Habitação Coletiva Habitação Transitória Comunitário 1 e 2 Comércio e Serviço Vicinal Comércio e Serviço de Bairro Comércio e Serviço Setorial	Habitação Unifamiliar Habitação Bifamiliar Habitação Unifamiliar em Série Habitação Institucional Comércio e Serviço Específico (exceto	Todos os demais

*Handwritten signature*

		tabacaria) Indústria 1 de Pequeno Porte	
ZBD	Habitação Unifamiliar	Habitação Bifamiliar Comunitário 1 Comércio e Serviço Vicinal (exceto Bar e Bilhar)	Todos os demais
ZPH	Habitação Unifamiliar	Habitação Bifamiliar Comunitário 1 Comércio e Serviço Vicinal (exceto Bar e Bilhar)	Todos os demais
ZR1	Habitação Unifamiliar Habitação Bifamiliar Habitação Unifamiliar em Série Comunitário 1 Comércio e Serviço de Bairro	Comunitário 2 Comércio e Serviço Vicinal (exceto Bar e Bilhar) Comércio e Serviço Específico (somente serralheria, marcenaria e marmoraria de pequeno porte)	Todos os demais
ZR2	Habitação Unifamiliar Habitação Bifamiliar Habitação Unifamiliar em Série Habitação Coletiva Comunitário 1 e 2 Comércio e Serviço Vicinal Comércio e Serviço de Bairro	Habitação Transitória Habitação Institucional Comunitário 2 Comunitário 3 (somente Campus Universitários e Estabelecimento de Ensino Superior) Comércio e Serviço Específico (somente serralheria, marcenaria e marmoraria de pequeno porte) Indústria 1 de Pequeno Porte	Todos os demais
ECS	Habitação Unifamiliar Habitação Bifamiliar Habitação Coletiva Comunitário 1 e 2 Comércio e Serviço Vicinal Comércio e Serviço de Bairro Comércio e Serviço Setorial	Habitação Unifamiliar em Série Habitação Transitória Habitação Institucional Comunitário 3 (somente Campus Universitários e Estabelecimento de Ensino Superior) Comércio e Serviço Específico (somente serralheria, marcenaria e marmoraria de pequeno porte) Indústria 1 de Pequeno Porte	Todos os demais





ZEIS	Habitação Unifamiliar Habitação Bifamiliar Habitação Unifamiliar em Série Comunitário 1 Comércio e Serviço Vicinal (Bar e Bilhar somente com declaração de consentimento dos confrontantes) Comércio e Serviço de Bairro	Comunitário 2	Todos os demais
ZE	Usos de Interesse Público	-	Todos os demais
ZPA	Comunitário 4	-	Todos os demais

Observações:

- 1) A instalação de usos classificados como Comunitário 3, exceto Campus Universitário e Estabelecimento de Ensino Superior, somente poderá ocorrer fora do perímetro urbano.
- 2) A instalação de usos considerados permissíveis dependerá de consulta ao Conselho Municipal de Planejamento Urbano

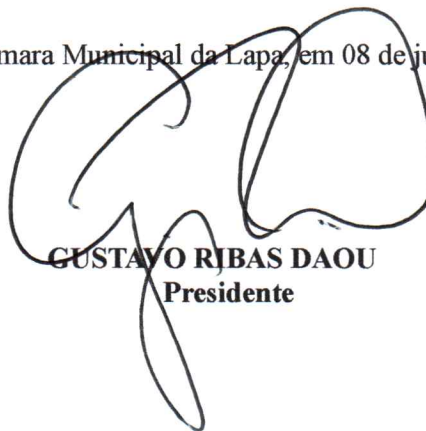
Câmara Municipal da Lapa, em 08 de junho de 2022.



**GUSTAVO RIBAS DAOU**  
Presidente



**BRENDA FERRARI DA SILVA**  
1ª Secretária

ANEXO III - PROJETO DE LEI COMPLEMENTAR Nº 06, DE 08 DE JUNHO DE 2022

ANEXO VI - PARÂMETROS DE OCUPAÇÃO DO SOLO - LEI MUNICIPAL Nº 3.710/2020

ZONAS	ÁREA MÍNIMA (M <sup>2</sup> )	TESTADA MÍNIMA (M)	COEFIC. APROV. MÁXIMO	TAXA OCUPAÇÃO MÁXIMA (%)	ALTURA (Nº PAV.)	RECUO FRONTAL MÍNIMO (M)	AFASTAM. DIVISAS MÍNIMO (M)		TAXA PERM. (%)
							Até 2 Pav.	3 a 6 Pav.	
ZCH	Sob consulta	Sob consulta	Sob consulta	Sob consulta	Sob consulta	Sob consulta	Sob consulta	-	Sob consulta
ZTCH	360,00	12,00	1,5	Térreo/1º pav. = 66	4	Térreo dispensado Demais pav. = 5,00	S/ abertura dispensado C/ abertura = 1,50	3,00	15,00
				Demais pav. = 50					
ZCS	1.000,00	25,00	1,0	66	2	BR-476 = Sob consulta <u>Lotes com registro anterior à promulgação dessa lei = 5,00</u> Demais vias = 10,00	S/ abertura dispensado C/ abertura = 1,50	-	20,00
ZI-1	Sob consulta	Sob consulta	Sob consulta	Sob consulta	Sob consulta	BR-476 = Sob consulta Demais vias = 10,00	Sob consulta	-	Sob consulta
ZI-2	5.000,00	30	1,0	66	2	BR-476 = Sob consulta Demais vias = 10,00	S/ abertura dispensado C/ abertura = 1,50	-	20,00
ZUM	360,00	12,00	4,0	Térreo/1º pav. = 66	10	Térreo/1º pav. dispensado Demais pav. = 5,00 <sup>(6)</sup>	S/ abertura dispensado C/ abertura = 1,50	h/6 (mín. 3,00)	20,00
				Demais pav. = 50					
ZBD	1.200,00	30,00	0,5	20	2	10,00	S/ abertura dispensado C/ abertura = 1,50	-	70,00
ZPH	1.200,00	30,00	0,5	20	2	10,00	S/ abertura dispensado C/ abertura = 1,50	-	70,00

<b>ZR1</b>	360,00	12,00	1,0	66	2	Térreo/1º pav. dispensado Demais pav. = 5,00 <sup>(6)</sup>	S/ abertura dispensado C/ abertura = 1,50	-	20,00
<b>ZR2</b>	360,00	12,00	2,0	Térreo/1º pav. = 66 Demais pav. = 50	4	Térreo/1º pav. dispensado Demais pav. = 5,00 <sup>(6)</sup>	S/ abertura dispensado C/ abertura = 1,50	3,00	20,00
<b>ZEIS</b>	170,00	8,00	1,0	66	2	Térreo/1º pav. dispensado Demais pav. = 5,00 <sup>(6)</sup>	S/ abertura dispensado C/ abertura = 1,50	-	15,00

Observações:

- 1) Os parâmetros de uso e ocupação do solo nos Eixos de Comércio e serviços (ECS) serão idênticos aos da zona onde o mesmo se localiza ou da(s) zona(s) lindeiras.
- 2) Os parâmetros de uso e ocupação do solo nas Zonas Especiais de Interesse Social (ZEIS) são válidos para os novos empreendimentos a serem implantados. No caso de regularização fundiária de ocupações existentes, os parâmetros de ocupação do solo serão definidos em legislação específica.
- 3) Os parâmetros de ocupação do solo na ZI-1 são definidos na Lei Municipal nº. 1.482, de 12 de janeiro de 2000 e suas alterações.
- 4) Os recuos frontais poderão ser maiores no caso de vias sujeitas a projetos de alargamento.
- 5) No caso de processos de regularização de imóveis localizados em área de ocupação consolidada declarada em lei como Zona Especial de Interesse Social (ZEIS), os lotes poderão ter dimensões inferiores àquelas estabelecidas nesta Lei, respeitando-se os valores mínimos estabelecidos na Lei Federal nº 6.766/1979, art. 4º, qual sejam:
  - a) Área mínima de 125,00 m<sup>2</sup> (cento e vinte e cinco metros quadrados);
  - b) Testada mínima de 5,00 m (cinco metros).
- 6) Nas vias onde as larguras mínimas das calçadas não atenderem às recomendações das normas de acessibilidade, o recuo frontal mínimo obrigatório será de 5 m (cinco metros).
- 7) No caso de lotes de esquina, o recuo frontal mínimo deverá ser obedecido na face correspondente à fachada principal da edificação.

Câmara Municipal da Lapa, 08 de junho de 2022.

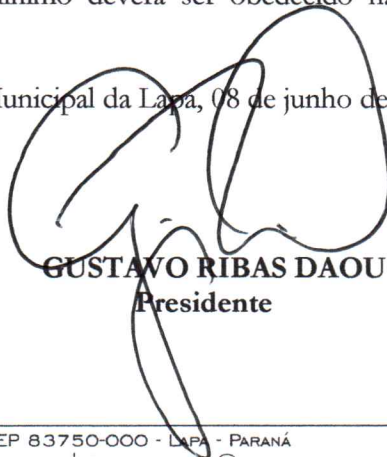
  
**GUSTAVO RIBAS DAOU**  
 Presidente

  
**BRENDA FERRARI DA SILVA**  
 1ª Secretária

ANEXO IV - PROJETO DE LEI COMPLEMENTAR Nº 06, DE  
08 DE JUNHO DE 2022

ANEXO VII – MAPA DE ZONEAMENTO DA CIDADE DA  
LAPA - LEI MUNICIPAL Nº 3.710/2020

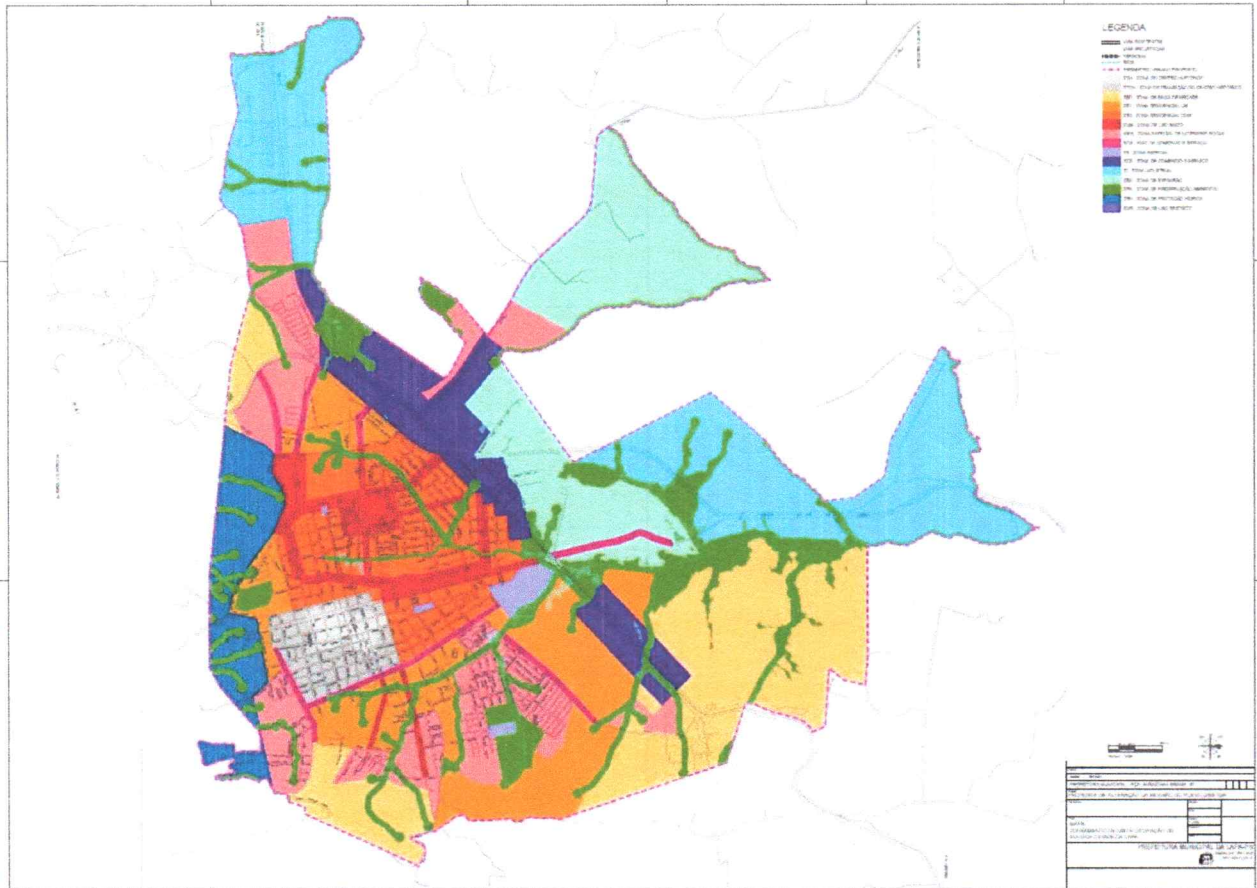

Câmara Municipal da Lapa, 08 de junho de 2022.



**GUSTAVO RIBAS DAOU**  
Presidente



**BRENDA FERRARI DA SILVA**  
1ª Secretária

