

ANTEPROJETO DE LEI Nº 20/2024

O Vereador que o presente subscreve, no uso de suas atribuições legais e regimentais, vem perante este Douto Plenário apresentar o seguinte ANTEPROJETO DE LEI:

Súmula: Denomina de “Estrada Srº João Padilha de Souza”, o logradouro municipal que especifica.

Art. 1º - A Estrada Rural atualmente sem denominação, na localidade de São João Caíva, com início na coordenada geográfica nº -25.81560238710209, - 49.530754275758454, conforme indicado no mapa em anexo, passará a se chamar “Estrada Srº João Padilha de Souza”.

Art. 2º: - Esta Lei entrará em vigor na data de sua publicação.

Poder Legislativo da Lapa, 05 de julho de 2024

Vilmar Fávaro Purga
Vereador

Câmara Municipal da Lapa - PR



PROTOCOLO GERAL 1309/2024
Data: 05/07/2024 - Horário: 15:36
Legislativo

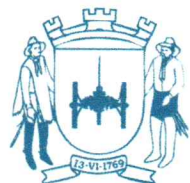

CÂMARA

MUNICIPAL DA LAPA - PR

GABINETE DO VEREADOR VILMAR FÁVARO PURGA

JUSTIFICATIVA

O presente projeto visa nominar de Estrada Srº João Padilha de Souza, a estrada rural atualmente sem denominação, com início na coordenada geográfica nº - 25.81560238710209, -49.530754275758454, conforme indicado no mapa em anexo, com o nome de um cidadão exemplar de nosso Município, sendo que o mérito de sua convivência e importância esta demonstrada na biografia em anexo.

Diante disso, peço aos meus colegas Vereadores a aprovação do presente.

Poder Legislativo da Lapa, 05 de julho de 2024



Vilmar C. Favaro Purga
Vereador

Lapa, 04 de abril de 2024

À Câmara Municipal da Lapa.
(A/C: V.S. Vilmar Czarneski Fávaro Purga).

Nesta

Ref: - Requerimento: 001/2024-João Padilha de Souza.
Aprovação de homenagem/reconhecimento com nome de estrada.

Prezados

Senhores Vereadores e Senhoras Vereadoras;

Ao cumprimentá-los cordialmente, eu, representando toda a família Souza, neste requerimento, venho solicitar a apreciação desta casa, e, após verificação das justificativas, históricos e representatividade que teve e, ainda tem na localidade hoje conhecida como **São João Caíva**, e que, outra localidade ao redor desta, nos anos de 1950, 1960 e 1970 também era conhecida como **Souzas**, onde anteriormente designava-se como **"Caminho para o Timbó"**. Desta forma, e, mais dados e históricos anexos, como dito, solicitamos que a estrada indicada no anexo, com início próximo ao Sítio denominado "Dona Joana", até o entroncamento com outra via, já no município de Quitandinha, hoje sem nome, passe a ter o nome como **"João Padilha de Souza"**, tal estrada, passa na frente da antiga propriedade do indicado a ser homenageado, onde residiu por mais de 50 anos, um dos pioneiros do local. Construiu uma das maiores família, se não a maior neste local com mais de 15 filhos, era um dos antigos tropeiros, e lá sua família contribuiu dando apoio a sociedade. Em sua residência construiu o que podemos chamar de moinho ou processamento de farinha de milho, com roda d'água e fornos, que atendia a necessidade da redondeza. Também com muito empenho e determinação, esta família ajudou e liderou a construção da conhecida "Capela de São João Caíva", um local de acolhimento mais próximo a população da região, e com muito orgulho ele viu um dos seus netos se formar Padre, e que, por centenas de vezes prestou serviços de cultos religiosos, no próprio local construído por eles.

Sendo assim, contamos com o empenho e reconhecimento desta casa, quanto ao requerimento e seus objetivos. Anexo, detalhamentos necessários para avaliação e aprovação, colocamo-nos a disposição para demais necessidades, agradeço;

Osvaldo dos Santos Souza.
Neto do citado a ser homenageado.
F: (41) 99924-8858
osvaldosantossouza@bol.com.br

BIBLIOGRAFIA/HISTÓRICO RESUMIDO DO INDICADO A HOMENAGEM

O Sr. João Padilha de Souza, nascido em 25 de novembro de 1894, na localidade conhecida como Lagoa Gorda, município da Lapa, casou-se com a Sra. Apolonia Bietkovski, no ano de 1919, com quem teve dez filhos e, após o falecimento desta, passado um determinado tempo, se casou novamente, com uma pessoa que era muito especial e cuidadosa com seus filhos, passando-se, então a ser sua esposa a Sra. Alaide Bietkovski de Souza, com quem teve mais seis filhos. Tanto a primeira esposa quanto a última, sempre o apoiaram e deram tudo de si para que, todos os objetivos e problemas fossem resolvidos, e ainda sobrasse espaço para serviços e dedicações a comunidade.

O Sr. João Padilha de Souza, foi nomeado, o que podemos chamar de “Inspetor municipal de Quarteirão”, primeiro na localidade conhecida como Lagoa Gorda, exercendo este compromisso até 1926, depois nomeado novamente, agora como “Inspetor municipal de Quarteirão em São João”, no ano de 1956, função esta, indicada pelo então, **Exmo. Sr. Trajano Ehlke Pires, prefeito do Município da Lapa/Pr**, na época (documento original que se encontra guardado até os dias de hoje) e, aceita de imediato por ele, a qual durou longos anos, se tornando uma pessoa reconhecida e respeitada, por todos os moradores da redondeza, pela forma com que solucionava as questões envolvendo justiça, divergências/conflitos, eleitorais, saúde, sociais, educação, segurança, problemas e melhorias locais. Isso tudo com as ferramentas, recursos e conhecimentos mínimos que tinham ou existiam na época, sem remuneração alguma, apenas como voluntário e pelo prazer em que tinha de servir ao município.

Teve grande atuação em outras questões, tais como, infraestrutura, mesmo sabendo que na época os deslocamentos maiores eram feitos por tração animal, mas necessitavam de estradas, pontes, etc., que descem condições para tais deslocamentos, fazendo melhorias com seu próprio esforço e de seus filhos e amigos, com um mínimo de ferramentas e materiais. Também era um grande incentivador nas campanhas de vacinações dos pequenos rebanhos de gados e porcos, que alguns moradores da região possuíam.

Considerando a quantidade de filhos que teve, ele trabalhou dobrado, dando a educação necessária, fazendo-os participar dos trabalhos na lavoura e afazeres de casa, e sempre com foco no crescimento e, de aquisição de terras e produtividade, pois sabia que alguns deles teria que, após casados tocar a sua vida e terem suas próprias terras e plantios. Para isso talvez precisassem de sua ajuda inicial.

O Sr. João Padilha de Souza, faleceu em 31 de julho de 1985, com 90 anos, e que neste ano de 2024, se vivo fosse, estaria completando 130 anos. Com uma família de centenas de membros, considerando, filhos, netos, bisnetos, tataranetos e outras

gerações. Gerações estas, que hoje estão distribuídas pelo mundo, como profissionais, das mais diversas especializações e cargos. Podemos até dizer e considerar, que temos profissionais em todos os segmentos técnicos, serviços, religiosos, políticos, etc..., dando o melhor de si e contribuindo para com a sociedade mundial em novos tempos.

Isto, podemos considerar apenas um parágrafo, de um livro com centenas de páginas, que daria à história de vida e contribuições deste grande homem, que viveu sua época e neste local, dentro deste belo e respeitado município chamado Lapa/Pr.

(Obs: Dados colhidos de documentos, e depoimentos de familiares que vivenciaram os fatos descritos). Lapa/Pr, 04 de abril de 2024.

MAPAS E CARTAS TOPOGRAFICAS DA ESTRADA EM QUESTÃO DE NOMEAÇÃO:

INDICAÇÃO DA ESTRADA EM REFERÊNCIA – INÍCIO E FIM.

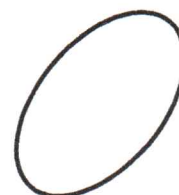
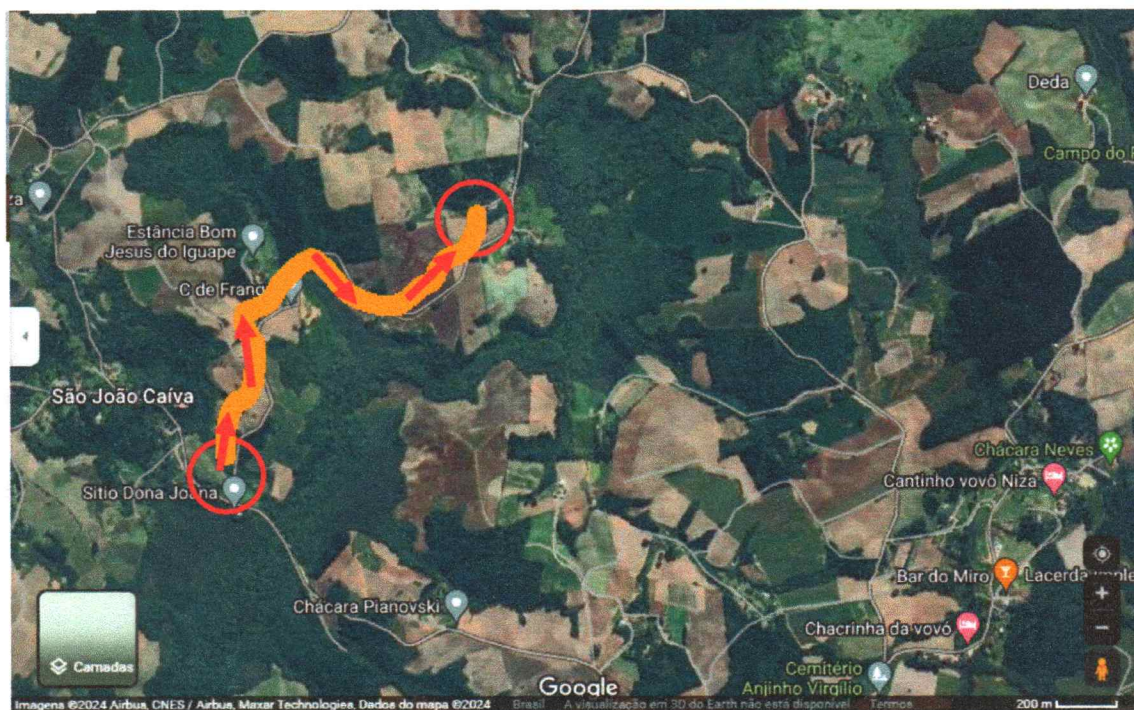

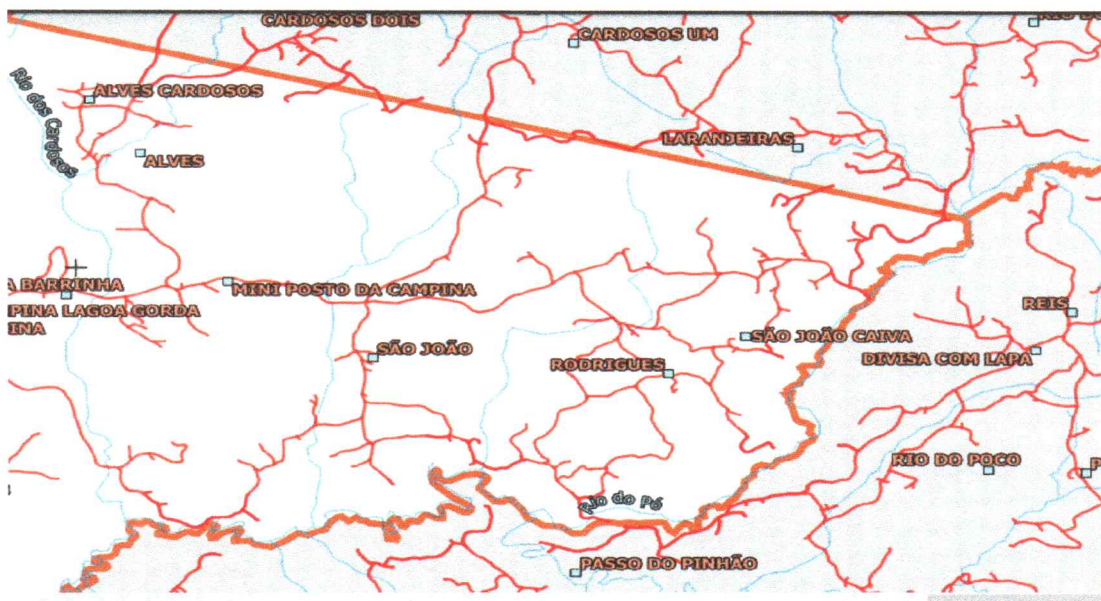

REGIÃO ONDE SE LOCALIZA A ESTRADA EM REFERÊNCIA.

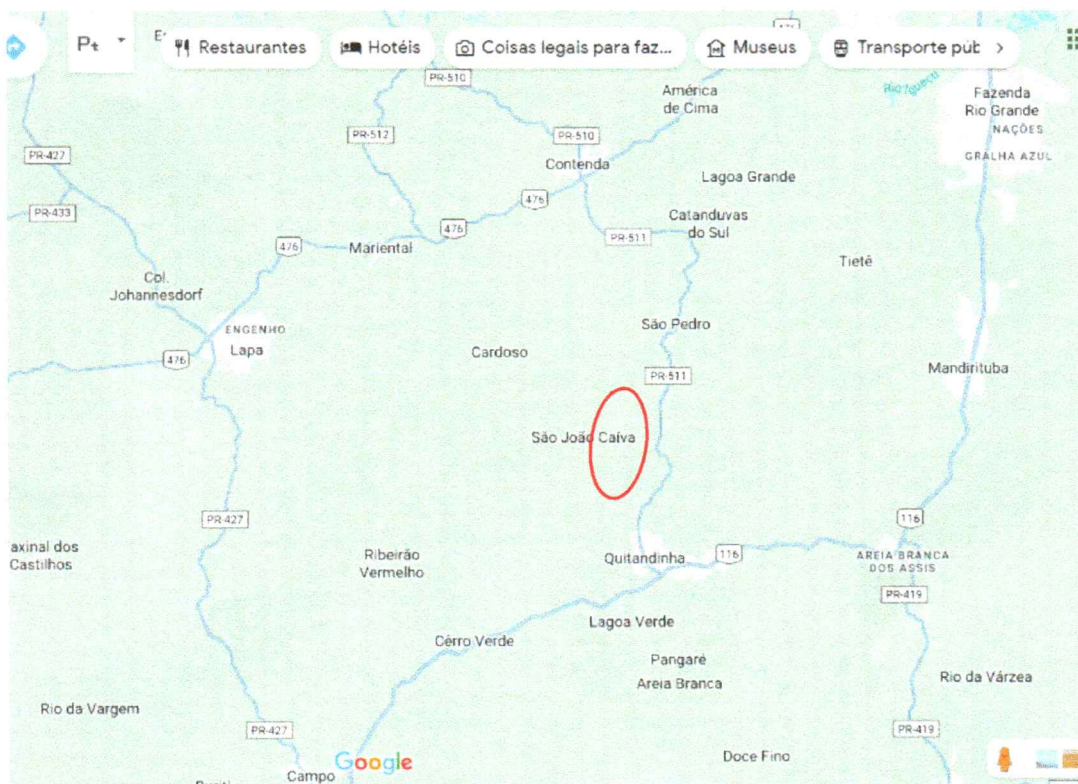

INÍCIO DA ESTRADA EM REFERÊNCIA.

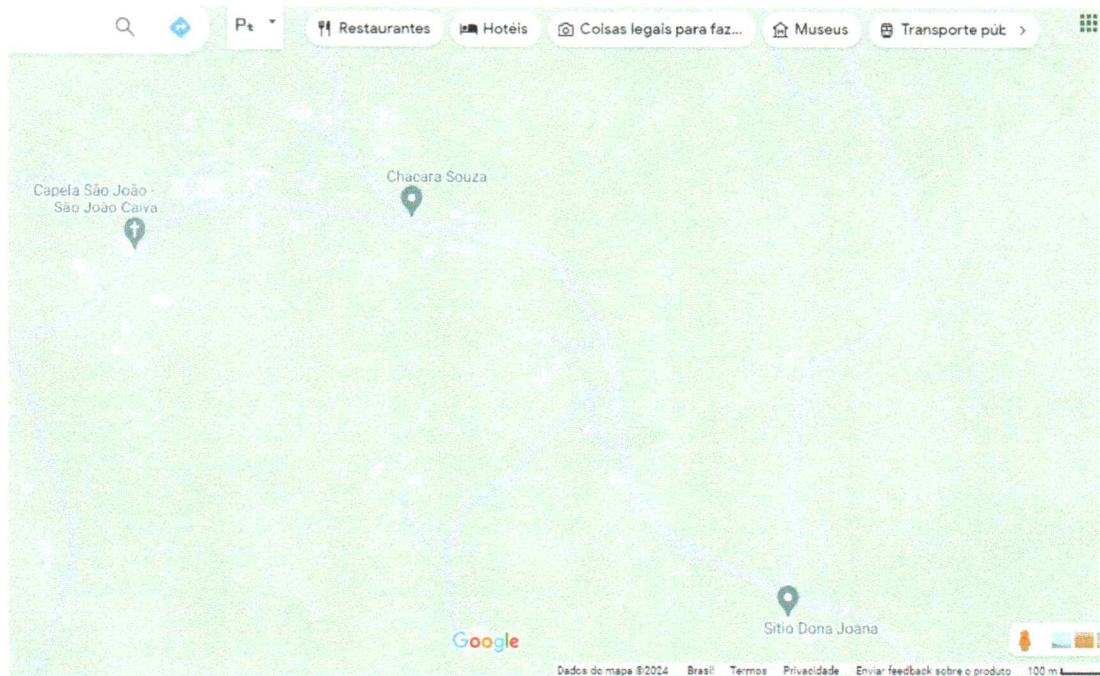

VISTA AÉREA DA COMUNIDADE PRÓXIMA.

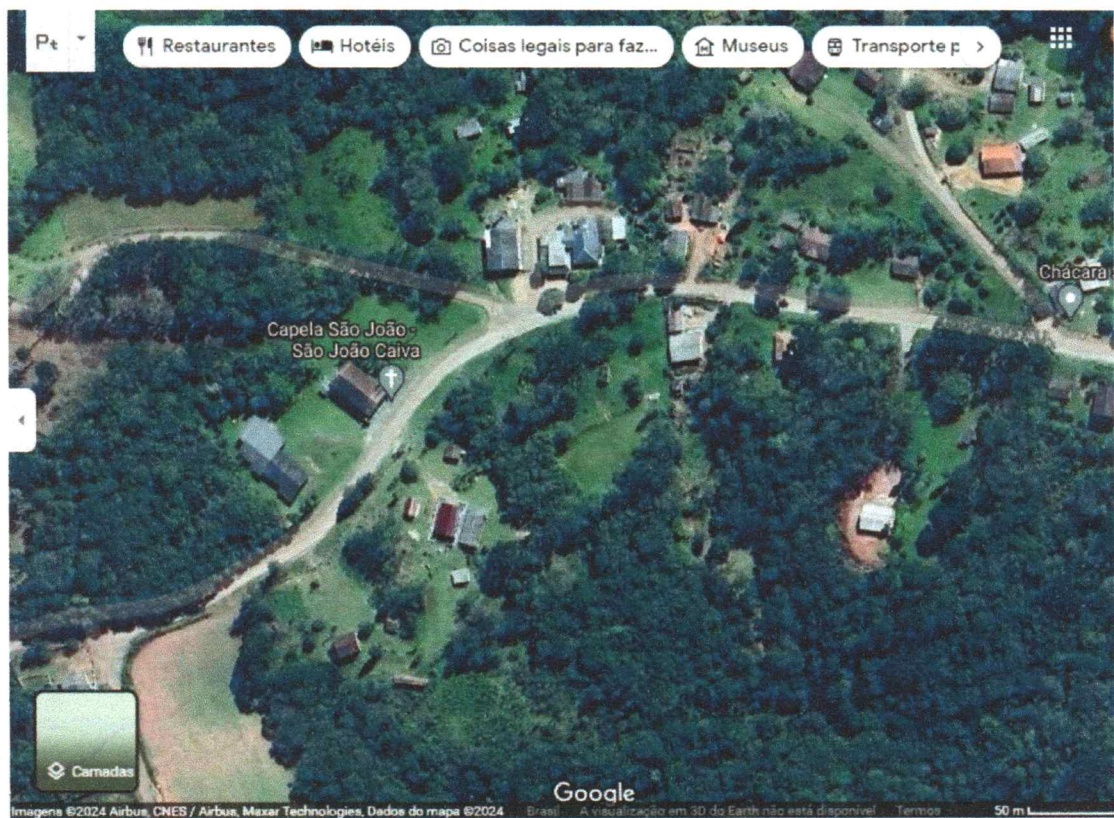

INDICAÇÃO DO PERCURSO DA ESTRADA EM REFERÊNCIA.

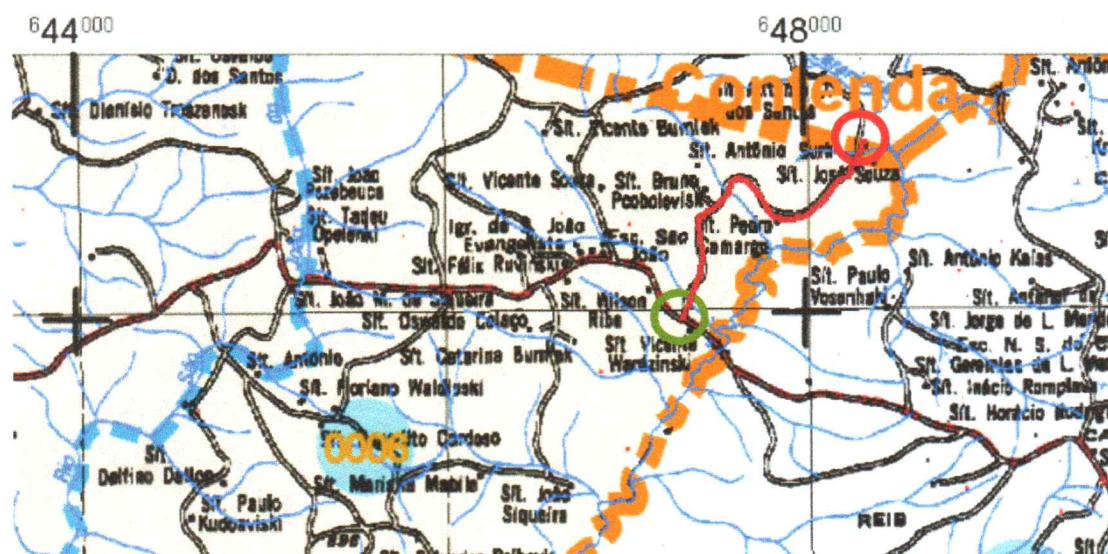
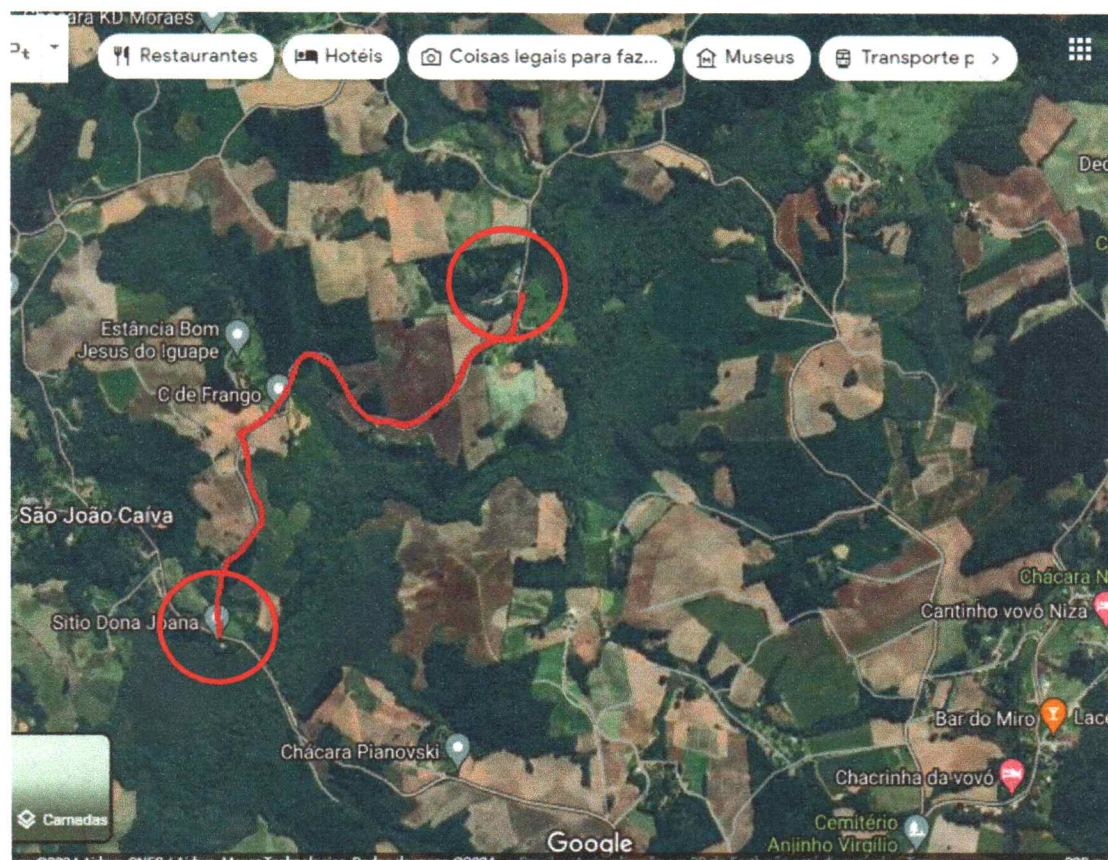

○ INÍCIO ESTRADA "JOÃO PADILHA DE SOUZA"

○ TÉRMINO ESTRADA "JOÃO PADILHA DE SOUZA"

648000

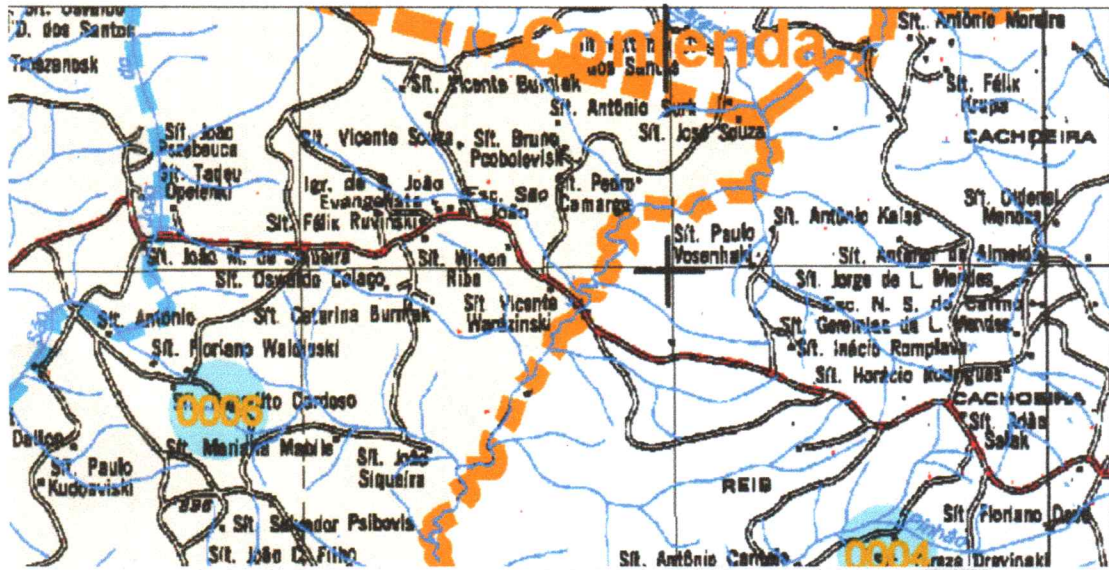

guiamapa.com



Página Inicial / Paraná / Lapa

 **Mapa da Cidade de Lapa**
Paraná

ENTRONCAMENTO INICIAL DA ESTRADA EM REFERÊNCIA.



IMAGEM DO INÍCIO ESTRADA EM REFERÊNCIA

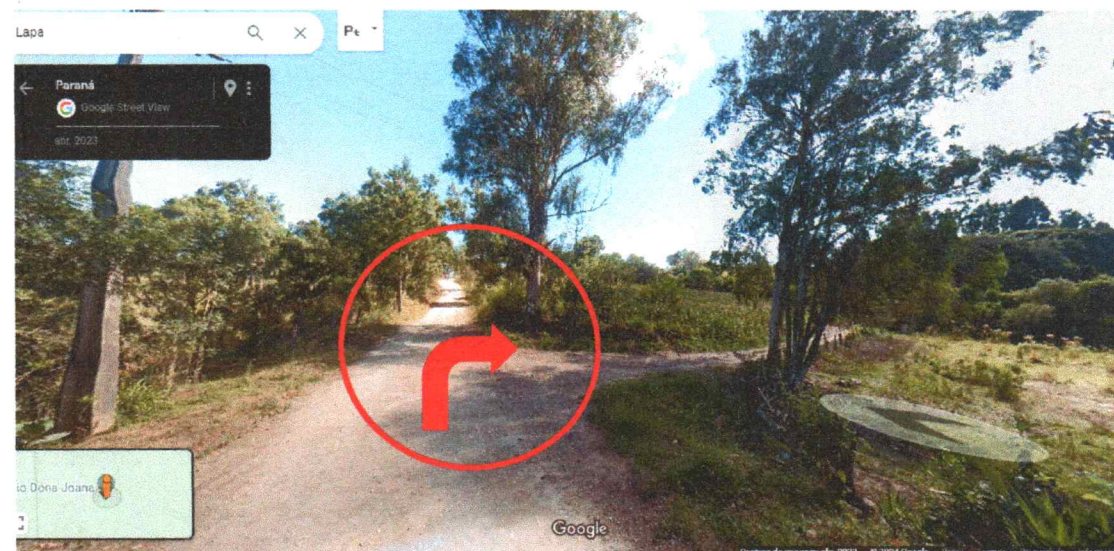

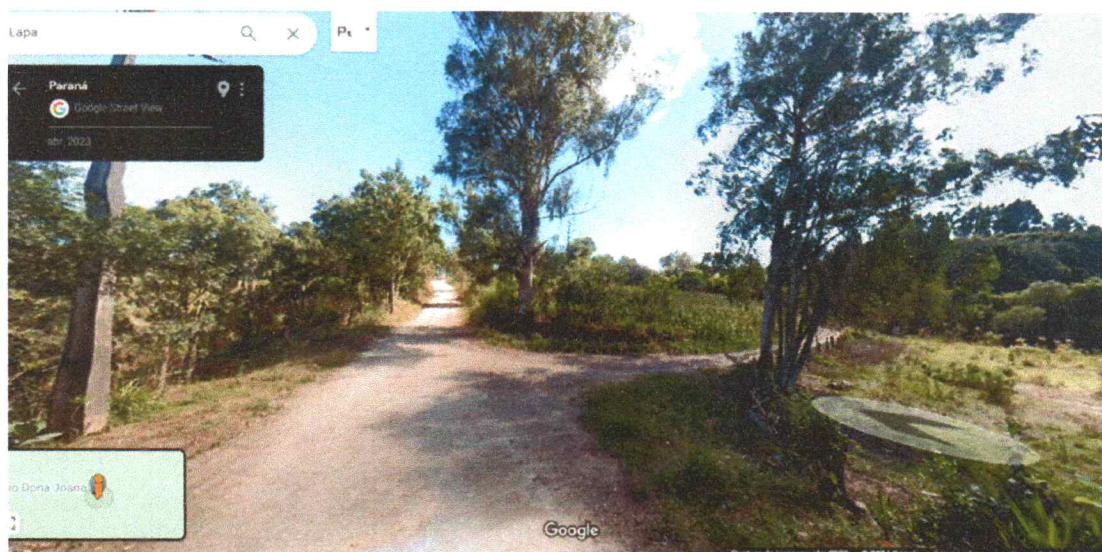

- INÍCIO ESTRADA "JOÃO PADILHA DE SOUZA"
- TÉRMINO ESTRADA "JOÃO PADILHA DE SOUZA"

Mapa interativo

Clique no mapa para exibir a altitude.



LOCAL ANTIGA PROPRIEDADE DO SR. JOÃO PADILHA DE SOUZA.

HOJE PERTENCE A UM DE SEUS FILHOS.

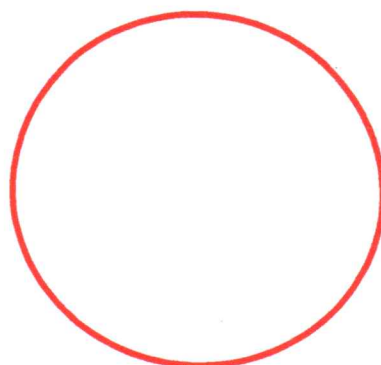

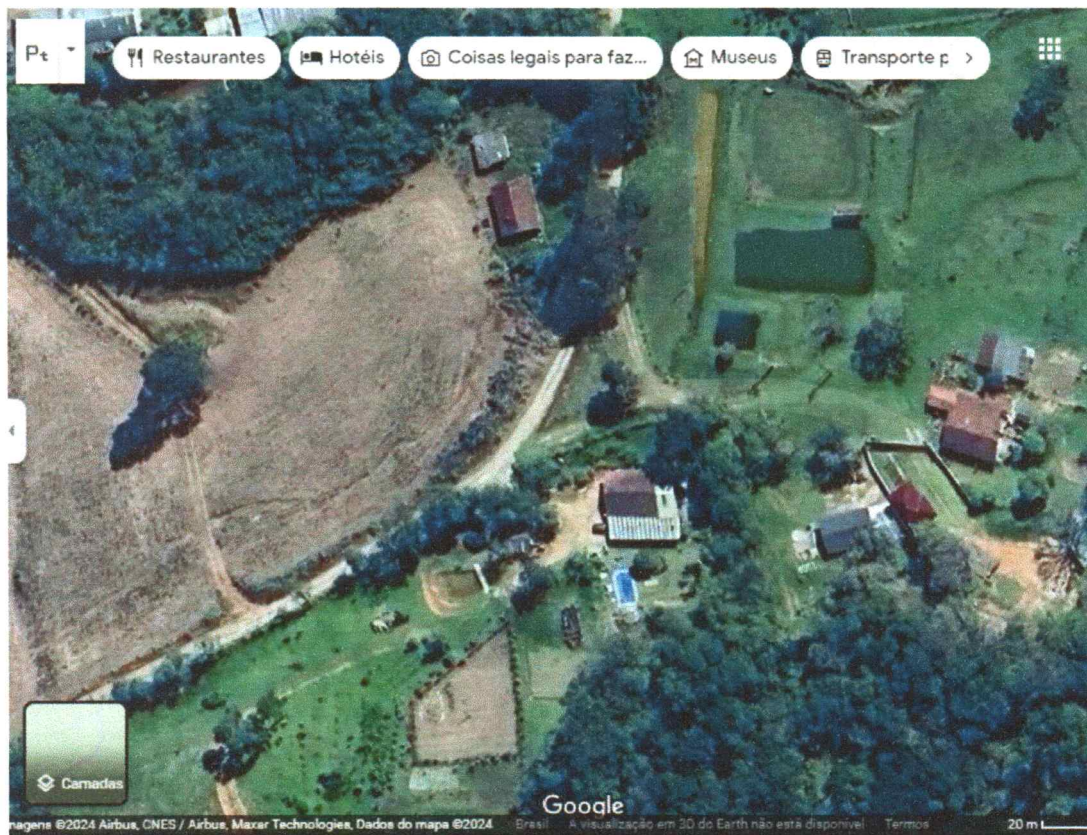

INDICAÇÃO FINAL DA ESTRADA EM REFERÊNCIA.

IMAGEM REAL DO LOCAL FINAL DA ESTRADA EM REFERÊNCIA.

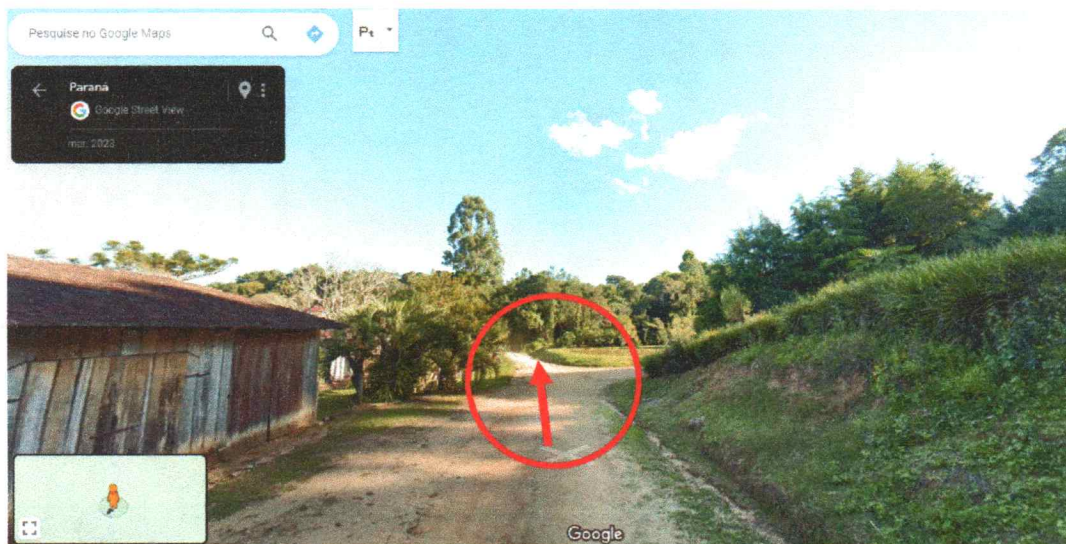
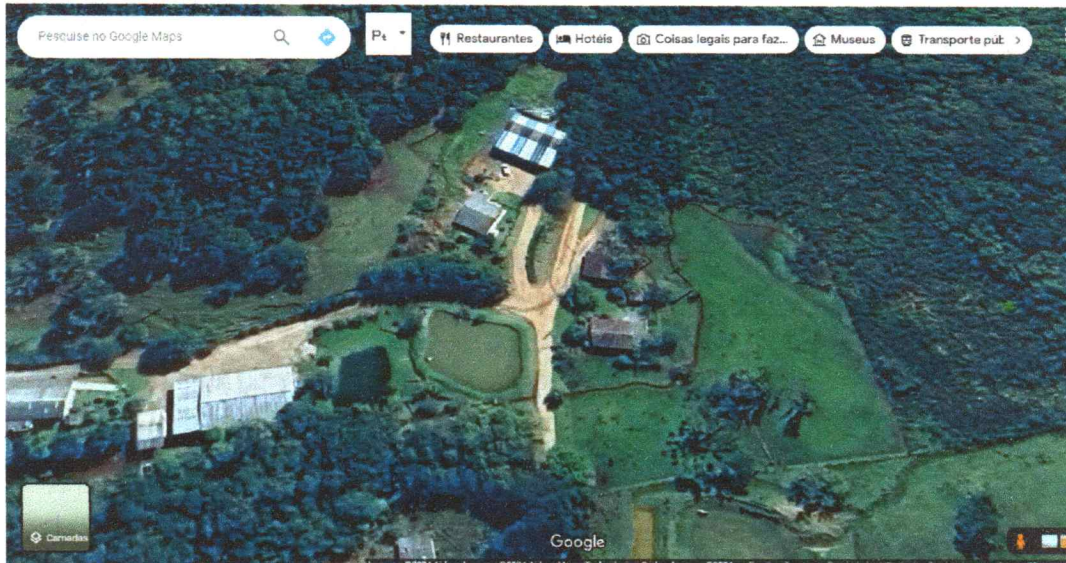

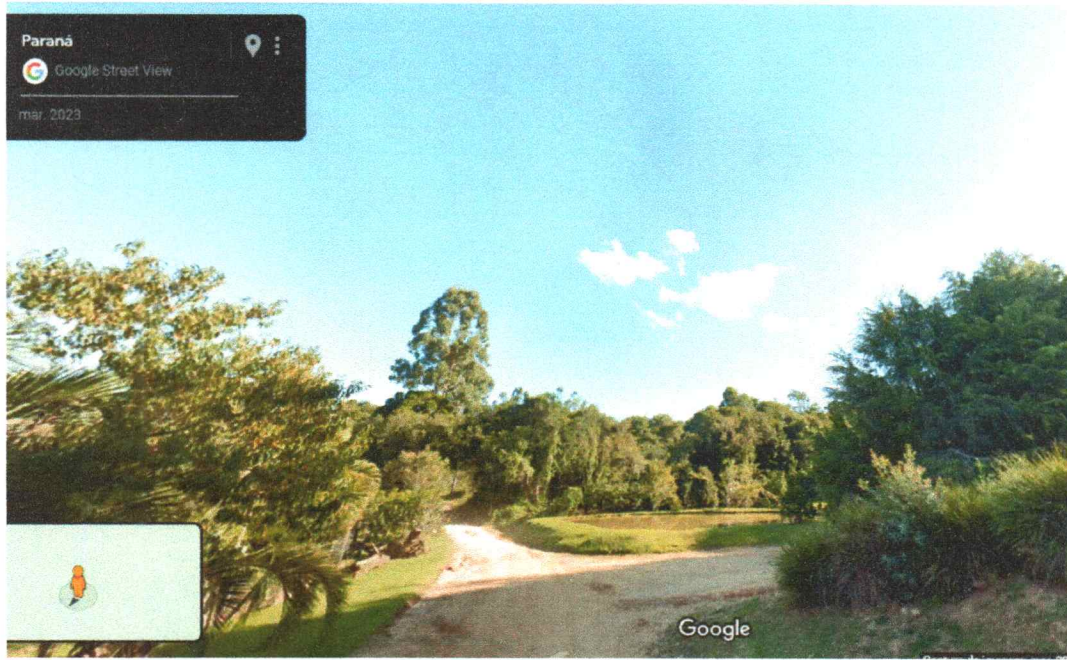

MAPA HISTÓRICO DO LOCAL – ANOS 1940-1960.

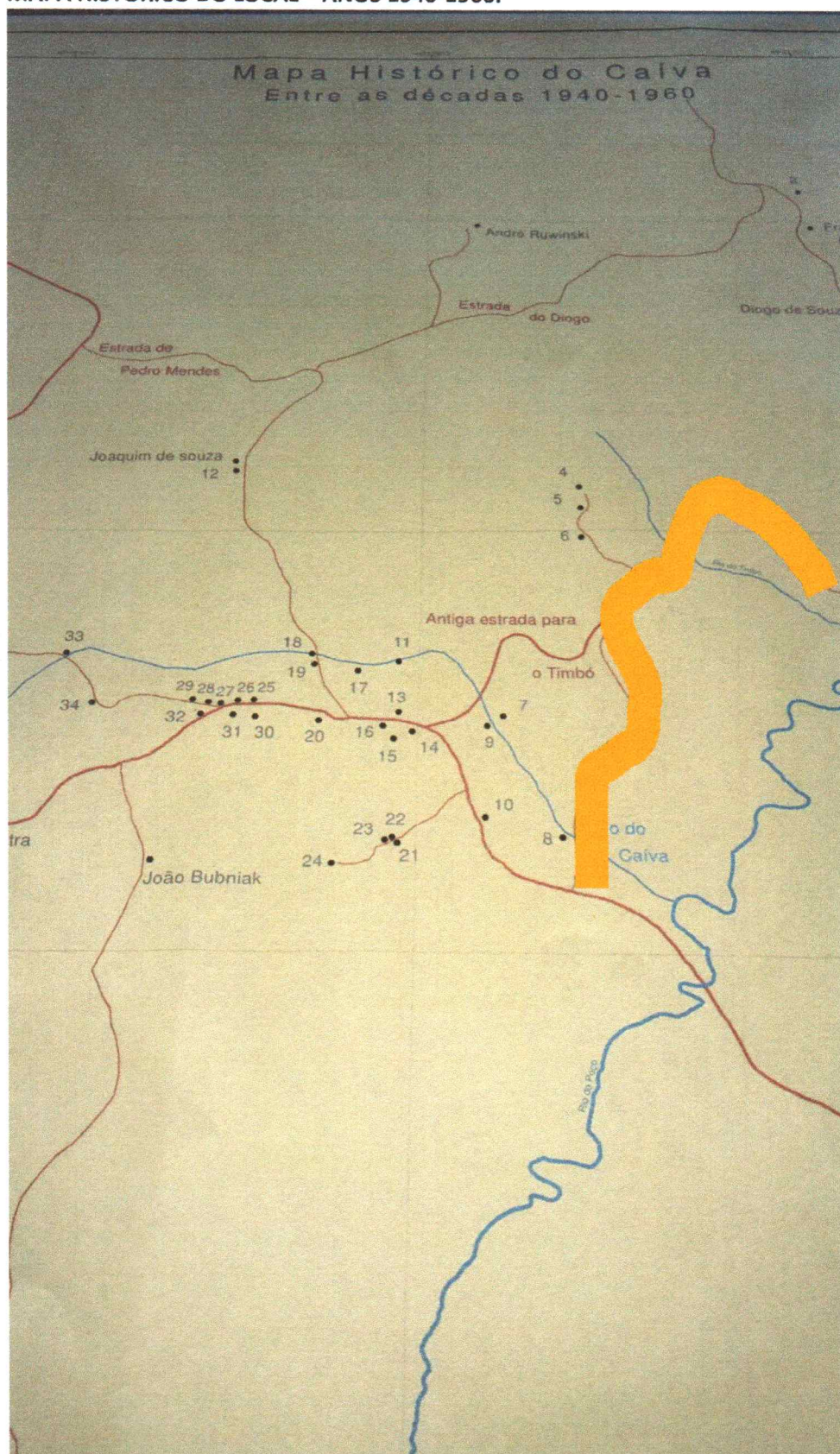



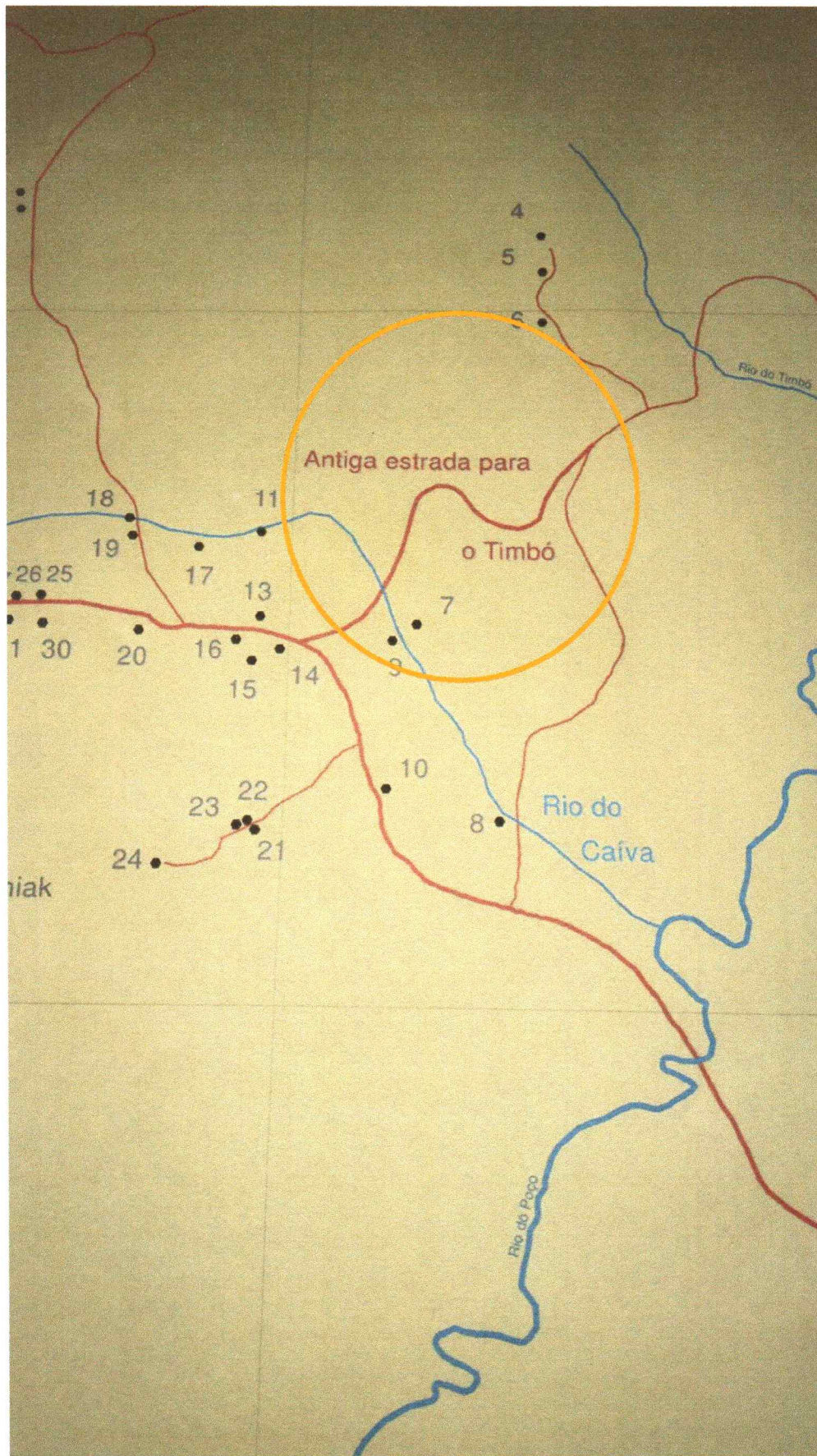

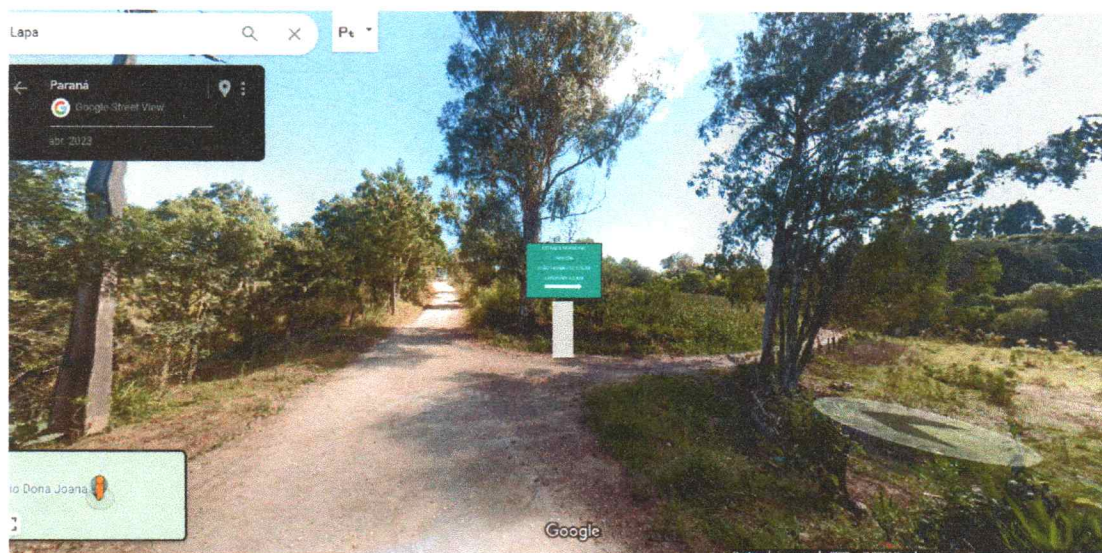



Prefeitura Municipal da Lapa

Título de Nomeação

O Prefeito Municipal da Lapa, no uso de suas atribuições, nomeia
JOÃO FADILHA DE SOUZA para exercer o cargo de Inspetor Municipal
no quartelão do São João, deste Município, sem ônus para os cofres
Municipais.



Edifício da Prefeitura Municipal de Lapa, 10 de Janeiro de 1956

Trifano Ellye Reis
.....
PREFEITO.

Por Portaria N.º 91 de 10 de Janeiro de 1956.

Prestou a promessa legal, conforme termo às páginas 36 vs. do Livro competente.

Antônio Carlos de Souza
.....
SECRETÁRIO.



ESTADO DO PARANÁ

Delegacia de Policia de Lapa

8 de Abril de 1926

N. 90

Illmo. Snr. João Pedilha de Souza

Lagôa gorda.

De conformidade com seu pedido verbal, foi Va. Sa. nésta data exonerado do cargo de Inspector de Policia do Quartelão de Lagôa Gorda.

Outrosim, atendendo ao bom desempenho que Va. Sa. sempre soube dar ao mesmo cargo, cumpre-me agradecer-lhe os serviços prestados a causa publica.

Reitero a Va. Sa. os protestos de alta estima e consideração.

SAUDE E FRATERNIDADE



O Delegado de Policia

Valery Mansueti